朝鮮日報
朝刊
本紙朝夕刊合八面
編輯 方應謨 / 發行 人 印刷 金承擧
發行所 株式會社 朝鮮日報社

社說 兒童虐待防止法 —朝鮮에도實施하라— 一

日本의民法으로보면 成年이되야 獨立의生計를 經營하기以前까지는 絶對로親權에服從할것이라고 規定하고 다시大審院判決例로보면 親權의目的은 法律이親子間에存在한 天倫의愛情을利用하야 그아들이스스로自己利害를判斷토록 長成하지못하얏슬때 父母로하야금 그아들의身上 또는財産上管理를行케하는것이라고 解釋하얏다 그러나오늘과가튼 商品世界에잇서 天倫의愛情도太半이나冷却하얏스니 親權은반듯이善意로써만 使用되지안코惡意로도 使用된다 더구나無制限한親權은 惡意의親權者로하야금 兒童을虐待하더라도何等의法律的制裁를 加할道理가업시되야잇다 即 兒童은 親權者라는사람의한所有物에不過하는것으로 한家畜이나조금도다름이업다 어떠한 家畜이그所有者로부터 어떠케 虐待되든지를 法律上問題삼지안트시 어떠한兒童이 그所有者로부터 어떠케虐待되든지도 全然問題삼지안는다 이것은 年齡으로써 人權을差別하는것이 안닌가? 이것이 얼마나不合理하고 얼마나不平等한일인가? 日本에잇서서 親權無制限을救키爲하야 兒童虐待防止가高調된지자못오래니 勿論兒童虐待의防止가 完全히兒童의그와가튼地位를撤廢하라는것은 疑問이로되 惡意의親權者를얼마쯤制裁하는效力이업지안타

二

日本에잇서 兒童虐待의狀態로말하면 曲馬團等에잇서 少年少女의苛酷한使役과處罰 花柳界에잇서 養女制度의弊害 少年藥業商等으로부터 一厘蹴備關係에잇서 兒童의虐使等等의類로 無辜한兒童生活地獄이 곳곳에호러저잇다 四個年間內務省調査로만도 虐待밧는兒童의數가 約一萬二千人의 多數라고하나 實地의수효는 아모래도 그以上에達하리라고 推測된다 그래서昭和五年十月內務省社會局內中央社會事業協會에서는 全日本各府縣社會課로하야금 兒童保護法案을立案提出케하고 다시社會局社會事業調査協會에서는 特別委員을指名하야 調査케한後 同會總會에서 그要綱을可決하얏다 그要綱은 十四歲未滿兒童에對하야 曲藝團等主務大臣이 危險하다고指定하는業務에는 兒童을使用치못할것 不具兒나 畸形兒를 一般公衆의觀覽에 供치못할것 兒童을시기어乞食하거나 兒童을다리고乞食치못할것 또는地方長官이 兒童의精神及身體에障害가잇슬使役은 制限乃至禁止를行할수잇슬것等으로 上記諸條件에違反되는境遇는 어떠한處罰을 할수잇다고되얏다 지난番議會에 이兒童虐待防止法은 政府案으로서 議會에上程되야 多少의修正을 바든後드되어通過되얏다 거긔따라十月一日부터 日本內에는이兒童虐待防止法이 實施되리라고한다

三

그러나지금仄聞한바에 依하건대 朝鮮만은 時期尙早로 實施키不可能하다고한다 이時期尙早라는말은 在來總督府當局者의慣用해오는術語로 工場法 少年工保護法等도 그한마디말로 지금外지미루어잇는바 이제또다시 그와꼭가튼말로써 兒童虐待防止를 遲延하라한다。 잇서서朝鮮의兒童은 虐待를防止하기에 時期가尙早한가? 虐待防止를要하는兒童은 日本보다도 朝鮮에잇서 그程度가甚하고 그數가만흐리라고 생각된다 왜그러냐하면 一般的文化의程度도 朝鮮은日本에밋지못할뿐더러 日本의勞働階生活이 아모리貧困코窮乏하다더라도 朝鮮勞農階層과갓고 同一의比가아닌外닭이다 朝鮮은오히려日本보다도 그防止가더욱더必要치나안할外? 朝鮮의固有한習慣上 민며느리라든지 가子息의虐待라든지 또는近來에加速度로增加되는 少女賣買라든지 모든것은 當然히法律로써制裁치안하면 안될事實이다 日本을떠나 朝鮮單獨으로라도 하로밧비 거긔對한法律의制裁를 講究하는편이 當然한일일것이다 當局은무엇으로써 日本과의同時實施조차 回避하려는가? 當局者의恒常이와가튼態度는 民衆의疑惑을사이不少한것으로 그것은 當局者自身을爲해서도 取하지안할바가 아닌가?

엿슴으로 形便에따라相當한 면조으리라고생각한다 問題 … 안흔래도 現在政府內에잇는 … 機關으로充分調査立案함은 … 다고생각한다

首相、若槻總裁會見

鈴木氏會見內容을 듯기前엔答辯不能

若槻總裁首相에게對答

【電通東京二十四日發】齋藤首相은豫定과갓치二十四日午前九時五分 駒込私邸에若槻民政黨總裁를訪問하고 時局重大한 此際擧國一致의精神으로도 緊密하여지기를바란다 고陳述한바 若槻總裁는 民政黨에서는 이미現內閣에 閣員을入閣식혀 誠心誠意로 後援하고잇다 그리고首相이 鈴木政友會總裁를 面會하엿슴에 具體的으로論議한것이라고생각하는데 이제그內容을 說明하여달라고 首相은反問한데對하야 國策의具體案에는 抵觸지안엇다 鈴木總裁로부터余言訪問하고 相議하겟다고말하엿다 對答한바 若槻氏는 大體의協定이라고하면 問題업스나 個個의政策은黨에서도 政綱과政策이잇슴으로 不便하다고생각한다 고政友會와의具體的國策協定이 困難하다고陳述하고 若槻、鈴木總裁의意見을詳細히 듯지안코는 民政黨의意嚮은 傳達할수업다 라고말한것으로 齋藤首相과若槻總裁의會見은終了된바 午前九時四十分首相은 若槻邸를辭去하엿다

變되意見이업슴으로 援助하겟다 今日黨에幹部會가잇슴으로來訪한趣旨를 報告하나 其結果에對하여는對答할必要가업다고생각한다고말하엿나 若槻總裁와會談한것이鈴木總裁와會談한것보다길엇다는것은別로意味는업스나鈴木總裁와의會見經緯를말하엿슴으로 國策協定에對하여는 具體的案件에對하여는 今後充分히協議하고 進捗하게될것이다 이에對하여는 自己와兩黨總裁가一堂에會合할더인데問題에依하여는 個別的으로도會談하기로할터이다 要컨대具體案은모도政府에서作成하게되엿다

을支持할意見을 表示하고잇슴으로 再三말할必要는업스나一層援助를希望한다고 述하엿다 若槻總裁는只今外지의생각과는變한것이업다 組閣當時에 約束한대로何等改

政黨답게處身할터 若槻總裁談

【電通東京廿四日發】今日齋藤總理와會見한는데 民政黨關한限 態度方針을變更할必要는업다 그러나總理가모처럼枉臨하야 眞摯하게말한것임으로 今後何如든 一致協力할수업게된다고해도 그러케지는勿論 眞正으로政黨답게 處身하야나갈것이다 政策問題에對하여는 이便에서아모注文도하지안으려고한다 政府는唯獨政友會의 政策協定하는것이안이라 政友會의長處를取하야 政府案으로하여가지고 兩黨黨首와相議하게될는지도 모르겟다 더욱이편에서 再明日頃總理를訪問하려고생각한다

若槻總裁에게 援助를要求 齋藤首相談

【聯合東京二十四日發】若槻總裁와會見하고 今日外지의經過를說明하엿다 鈴木政友會總裁에對하여도 昨日協力과支援을 希望한다고말하엿다 若槻總裁는이미現內閣

日蘇間開戰이 迫到하여스니奮起하라

蘇聯極東空軍司令官訓示

【電通奉天廿四日發】最近西伯利亞로부터 歸滿한白系露人의 이야기에依하면 蘇聯空陸兩軍은 七月中間以來滿洲里附近滿蘇國境에서 定期演習을擧行하고 極東軍總司令官『부류헬』及蘇聯極東空軍司令官『오로시로프』는 同地에赤衛軍將校를 召集하고 日蘇開戰은兩三軍中에臨迫되엿슴으로 赤軍將兵은一層奮起하여야한다고 訓示하엿다

羅氏新疆서 對露問題解決

【電通上海二十四日發】新疆巡遊次로出發한 羅文幹은二十五日午前八時 非公式으로南京을出發하야 洛陽、潼州經由로 月末新疆에着할豫定이다 羅文幹의新疆行은 新疆의動亂이 對蘇關係가 包含되여잇다는것이다 新疆의蘇中國境 問題가 蘇中不可侵條約、通商條約交涉의 一大障碍가 되여잇는데鑑하야 新疆에交涉署를 設置하고 此等對蘇問題를 調査交涉하야 其徹底的解決을 期하기로되엿다 顔惠慶도 莫斯科로부터 新疆을訪問한다고傳하나 右條約은 新疆國境問題가 解決될을기다려 具體化하리라고觀測된다

政友會幹部會 協定細目討議

【聯合東京二十三日發】鈴木政友會總裁는 黨各機關의協議를 經由하야 協定에關한一切의處置를 一任바덧스므로 從來의協定國策要項準備委員山本(條) 島田 山崎 山口氏等以外에 새로濱田總務를加하야 急速具體的要項을 製作하기를依囑하엿다

따라右六氏는 二十四日午前十時正式으로 芝三條亭에서協議會를開催하고 具體的細目案을 作成하게되엿는데 鈴木總裁의首相訪問은 右細目의製作完了를待하야 二十五日은觀艦式임으로 第二次會는二十六日午前 四谷總理邸에서行하리라고觀測된다

滿國서讓步하라 蘇聯側意向强硬

【電通東京二十四日發】二十三日北鐵交涉은 六時間동안激論後드듸어 暗礁를맛나蘇聯側에서는 莫斯科로부터專門委員으로 『밤른이슈니코프』氏가 九月四五日頃 來朝할터임으로 其後進展을보리라고 期待하고잇다 그리고蘇聯側은 只今外지 數回讓步하엿슴으로 今後는滿洲國側에서 讓步할것이다 라고强硬한 意見을가지고잇다

太平洋平和機構 再組織을提案

日本代表提議에中國은反對

【聯合반프二十三日發】二十三日太平洋會議圓卓會議에 日本代表部는平和機關改善案을 提議하엿는데 右案의要旨는現存한平和機構中 現狀變更에關한 條項을實際로發動케하는것이다 同案에對하야 英代表『하바드』氏는 特히太平洋平和機構의再組織에關한 日本代表部의提案을支持하엿는데 中國代表는全然考慮할餘地가업다고 反對하엿다

移民法改正案에 日中共同戰線

【電通반프二十三日發】今日太平洋會議에서 日本代表는米國及『카나다』의東洋移民排斥法 改正獲得에關하야 公開會議를 開催하고 意見을交換하엿다 移民法을改正하야 移民割當制度를採用하는것은 日中兩國과 對外國民의感情을緩和식히는目的을 達成하는것이라고 兩代表가 相互强調하야 白色人種에對한 黃色人種의共同戰線을 展開하엿다 그리고日英代表도 近日非公開會談에서 棉業問題를 協議하기로되엿다

夕刊後의市況

大阪短期最終氣配

大新	一二〇〇〇	一〇〇高
鐘新	一一四八〇〇	二〇〇高
日産	八一九〇〇	七〇高
東新	一九三〇〇〇	三〇〇高

東京短期

後場	大引	高價
東新	一九三二〇	一九三二〇

橫濱生糸

先當	八五四〇〇

蘇聯愛國獻金 二千五百萬留

航空五個年計劃에拍車

【聯合哈爾賓二十三日發】蘇聯邦航空五個年計劃促進을企圖하기爲하야 農者全國에 對하야 二日哈爾賓露字紙의報道에 依하면 獻金額은이미二千五百萬留의 巨額에達하야 愛國機의製作을 終了하엿는데 다시愛國機數機를製作中이라한다 同時에蘇聯民間航空協會에서는 多年來懸案中이든 浦鹽莫斯科間定期航空路를 明春부터開始하기로決定하엿다

宋子文氏 橫濱에不上

【聯合東京二十四日發】일즉中國側은 宋子文을訪日케하야 意見을交換하자는 … 스나 二十一日中國公使館은政府訓令에依하야 宋子文이乘船한『에퍼손』號는 二十五日橫濱에入港할豫定임으로 同地와其他諸寄港에잇서 保護하기를 日本政府에要請하엿슴으로 日本에서도 右保護에對한必要한措置를 講究하고잇다 그리고二十四日中國公使館으로부터 宋子文은上陸치안는다는 追報가잇섯다

若槻氏答禮로 首相訪問豫定

【電通東京二十四日發】若槻民政黨總裁는 齋藤首相의訪問에對한答禮로 二十六日朝에首相을 官邸로訪問하게되엿다

佛伊兩國間에 海軍協定交涉

軍縮會議에影響不少

【電通巴里二十三日發】四個國條約締結以來 佛伊關係가매우好轉된것을 機會로不遠佛伊海軍軍縮交涉을 再開하야 軍縮協定達成에 努力하게되야 佛國側에서는『주네、맷시그리』氏를代表로하기로되엿다 그런데兩國은이미大部分의意見一致를보아 最後懸案인數千噸의老朽驅逐艦의代艦問題에對하야서도 讓步가可能하다고期待되야 目下建造中인佛國巡洋艦『다쎈그』號에對하야 伊太利에適當한補充을 講究하도록諒解되엿다 萬一佛伊協定이正式으로成立되면 十月十七日에再開될軍縮會議에 當然히好影響을줄터임으로 各方面에서期待된다

玖馬大使와 國務次官更迭

【電通華盛頓二十三日發】米國國務次官『웨퍼손카페리』氏는 玖瑪駐在大使도任命되고 玖瑪大使『썸너웰쓰』氏는 國務次官으로任命되엿다

日本綿布에對하야 輸入割當制要求

注目되는印度側覺書

【電通東京二十四日發】在심라三宅領事로부터 日外務省에온電報에依하면 印度商業會議所聯合會長『샤ー커ー』氏는 二十二日商業會議所會員에게 與하는 如左한覺書를發表하엿는데 右覺書에서 日印『심라』會商에對하야 印度側의要求하는바는 日本綿布에對한輸入割當制度의 適用에잇슴을 明白히하얏슴은 注目을끈다 日本에서는 英國이印度關稅로 對日經濟戰爭의 武器로하는것가튼 印象을가지고잇스나 이것은印度代表가 가장注意할바이다 日印間의經濟關係의改變에對하야서는 最近英國이瑞典、丁抹과의通商條約에 採用한것가튼『코ー타ー』制(輸入割當)의 適用을安當하다고認定한다

對日商品關稅引上 米財務省側은模糊

【電通華盛頓二十三日發】日本製靴、고무靴、카바인等에對한 米國關稅當局의 關稅率引上하겟다는 希望에對하야 米國財務省에서는아직 贊否의態度를 明示치안으나 關稅專門家側에서와가튼希望을 提出하는것은事實이다 그리고아직實施하는 段階에는 이르지안앗다

緬羊種畜場新設 明年은實現不能

農林局에서는 明年度부터積極的으로 實行할緬羊側育獎勵에따라 北鮮에 緬羊種畜場을新設하야 品種의改良優良種의普及을 企圖할計劃이엇든바 豫算査定結果 削減되얏슴으로 緬羊場은明年度는 實現되지못하게되엿다

【本社世界一週紀行】 『뭇소리니』의 伊太利治政 (十二)

李順鐸

『뭇소리니』가政權을掌握하기前에는 伊太利의財政도 莫大한內外債(外債千三百億『리라』 內債九百十二億三百萬『리라』)의負擔이잇섯다 通貨는膨脹하고 財政도缺損으로 歲入缺陷 의狀態를 보하게되엿나 이러든것이 『뭇소리니』政權後로는 歲入缺陷이 次次減少하다가 近來에는 歲入超過로變하야 伊太利의對外信用은恢復되고 通貨는安定하야 財政은 健實한發達을한다 이는한갓 『뭇소리니』의 英米兩國에對한 外債整理交涉의成功(千九百二十四年八月 倫敦協定이그것이다)과 經費大緊縮 稅制整理 生産獎勵政策等에잇다 다시 信用機關을統制하고 發券事務를 集中하야 內債를整理하엿기때문에 個人及會社相互間의 信用은 確立하야 經濟活動은 活潑하게되엿다 最近에 所謂『골드블럭』(Gold Block)의한分子로 世界經濟會議에서 米國에對抗하고잇는것은 모도다이影響이다

失業對策 歐洲戰爭後도 世界的購買力의減退와 軍需工業의生産停止와 戰時動員의配除는 自然히伊太利에도 失業者의激增을招來하엿다 그리하야 各種産業을通하야그最高數六十萬六千外지 達하엿다 이를救濟하기爲하야는 內債에 依한失業救助金의支出과 無計劃한土木事業에依賴하엿다 그러나이는한便으로 國家의財政을 더욱困難하게하며 다른便으로怠惰者 浮浪者를養成하는셈이됨으로 한便으로는 職業紹介機關을設置하야 國內外에 各種失業者의排布에努力하고 다른便으로는 開墾 水力電氣 鐵道 港灣上下水道 灌漑等의計劃的土木事業을 이르켜失業의緩和에努力하기때문에 失業者는大端히緩和되엿다

農業政策 伊太利는 人口의五割二分이農業人口로써 有名한農業國이다 每年人口는增加하고 耕地는不足하야 農業은 內延多角性에富한다 그中小麥生産이 가장만타 따라서 아즉外지는 國家의經濟政策中 農業政策 이第一位를占한다 이農業政策中가장顯著한것은 所謂『小麥鬪爭』(La battaglia del grano)이다 이는食料品에關하야 伊太利四千五百萬의 民族이 外國에의隷屬狀態를 免하자는政策이다 이때문에는 國內穀物의生産增加의 手段을研究하기爲한 委員會가設置되여 一定한地積當 平均小麥收穫의增加를圖하야 漸漸그效果를엇는다 其他養蠶 果樹栽培 家畜增加에도 努力을 긋치지안는다 다음에 農業政策中 大規模의計劃도 所謂大開墾計劃(Bonifica integrale)이다 이것은 엇던荒蕪地를開墾한다는것이아니라 一定한地域에 各種施設을터하야 그價値를增한다는것이다 即耕作改良 衛生設備 灌漑 農舍等道路建設 學校敎會等을設備하야 農業人口의都會流出의傾向을 沮止하며 農業의 海外移住 를防止 한다는것이다 이덤문에는 莫大한財源이現에支出되는中에잇다 또다음에는農業金融에留意하야 그經營信用이나 改良信用에流通을圓滿히한다 이때문에는特殊한農業信用機關이 組織되여서 農業大臣의監督下에 運用된다 그리고 또森林增殖에對하야는 所謂森林隊라는것이 組織이되여서 各國을網羅해서活動된다

人口政策 伊太利는資源이貧弱한대다가 人口는稠密하고 게다가 人口는年年增殖함으로 人口政策도 當然히政府의重大한政策일것이다 이過剩한人口는 戰前에는 每年八九十萬이 外國으로나갓다 그러나戰後特히오늘에는 여러가지의 國際關係 로移民數가그半에도 達하지못한다 그렴에도不拘하고 『뭇소리니』는 더욱히人口增殖策을써서 한便으로는生産率增加 다른便으로는 死亡率減少에努力한다 그리하야 可及的은 自國民에植民하야 國家의힘을만들러한다 이리하기爲하야 常殺內地殖民策을組織하야 過剩한地方으로부터 必要가잇스면 海外移植民을圖謀한다 그러되 可及的이면 伊太利領地에移植民한다 이것은한갓 大伊太利의膨脹政策으로부터나온것이다 以外에 商工業政策 海運政策等의 經濟政策도 特殊한것이엇고 外交政策 軍事政策 敎育政策等 特殊한것이만치만은 이에一一히紹介하기가 어려움으로 이만긋친다 以上을要約해말하면 『파시스타』는 戰線混亂 한社會에 人心을作興하야 社會에秩序를維持하기에 努力하고 産業의獎勵 人口의增加 敎育의普及等의發達을圖하야 第二의羅馬帝國을 꿈우고잇다 果然『뭇소리니』의 大伊太利의 膨脹政策 第二羅馬帝國의 夢이如意히徹頭徹尾 發展할는지 그럿치아니하면 一種歷史를뵌 變態的狀態를呈하는것인지 이것은 今日世界의 누구든지가 다—注目하야그經過를보는것이다(完)

秋季新學期開始

早稻田大學講義

大特典大附錄があつて、學費が安く、卒業が早く、毎號どつしりした大册で、自宅で樂しみながら勉强が出來て、修了後大學から立派な卒業證書が屆きます。何かと迷はず今すぐ早稻田へ!

中學講義
文部省令による中學全學科を平易懇切に說いた名講義滿載! 勉强中は奬學金提供その他九大附錄があり、卒業後は早稻田大學特別入學の途も開けてゐます。勉强するなら、效果第一の早稻田に限る。
前期中學一年・二年三期後一年五・四・三 各一ケ年半修了
學費月一圓・雜誌毎月進呈

高等女學講義
非常時日本の婦人は何よりも基礎學問を修めねばなりません。毎日僅か一二時間、一年半の勉强で高女卒業の學力を得られる早大の女學講義をお讀みなさい。內容、附錄共に天下一品。專檢や敎員檢定に樂々と合格出來ます。
毎月一回發行・一ケ年半修了
學費月一圓・雜誌毎月進呈

商業講義
寄らば大樹の蔭、讀むなら大學の講義錄! 小學卒業の學力で、働きながらでも一年半勉强すれば、完全に甲種商業卒業の實力が得られ、早大入學の便宜もある。商店・會社・銀行界の榮達の近道は是れ。
毎月一回發行・一ケ年半修了
學費月一圓・雜誌毎月進呈

お望みの講義を明記して申込次第
內容見本進呈

文學講義 學費月一圓廿錢・一ケ年半修了
建築講義 學費月一圓廿錢・一ケ年半修了
政治經濟講義 學費月一圓廿錢・一ケ年半修了
電氣工學講義 學費月一圓廿錢・一ケ年半修了
法律講義 學費月一圓廿錢・一ケ年半修了
電氣工學線備講義 學費月一圓・一ケ年修了

東京牛込 早稻田大學出版部
振替東京一一二三・電話牛込三四五番

齋洞公普庭우물에 兒童四名이沒溺

一年生兒童四名이폼푸作亂타

一名溺死、三名은救助

이십사일오후두시반에 시내재동보통학교(齋洞普校)뜰에잇는 우물에서 그학교일학년남조(一組)생도인 시내가회동(嘉會洞)이백오번지 김개동(金開東)의외동아들희영(熙榮)(七)과 간동(諫洞) 이십삼번지 하동익(咸東翼)의아우동윤(東允)(八)과 원동(苑洞)칠번지 황일수(黃日秀)의 아들한성(漢性)(七)과 계동(桂洞)사십구번지 김효선(金孝善)의 아들재천(在千)(七)등 네아이가 우물우에걸어노흔『펌푸』를가지고 작란을하고잇다가『펌푸』판자가 부러지는바람에 네아이가한꺼번에 기피두길이넘어되는 물속에떠러저서 김희영만은무참이죽고 남아지세아이는 다행히구조되엿다

無防護의校庭우물 危險千萬의設備

죽은줄모르고한시간후발각 學校當局責任如何?

그학교에는지난칠월부터식송조(植松組)가도내기를 마타가지고교사증축 몃개축 공사를하고잇는중임으로 현재교실 압뒤로여러가지 공사재료가 느러잇고또바로 전긔우물도 뚜겅을떼여버리고 『콩크리트』작업에 물을쓰기위하야 우물우에 판자를가로걸처노코 거긔에『펌푸』를 거러노핫스며 또우물가에는 흙을산뗌가가뼈 파다가 되는대로재여두엇기 때문에아이들의 출입은유히에 여간위험한 상태가아니엇다 그런데전긔 네아이들은그날 오후두시반 바로하학한뒤에교실에서 뛰여나가서그『펌푸』를가지고 물을 푸거니하면서작란을 치다가가로노하둔『펌푸』걸린판자가 부지러지는 바람에 김희영이먼저 우물가운데떠러지고 다른세아이는 우물가에싸하둔 흙이문어지는 바람에우물에 떠러젓는데 김희영은우물에떠러지자 마자우에서 나려닥드린『펌푸』에 누질려 기픈물속에서 즉사하고다른 세아이는(흙이워낙만히 문어젓기 때문에물에싸지기보다 흙이목에 다이도록지파무어서위태한지경에이르런것을마츰그때에이층오학년교실에서 김(金)선생이 발견하고곳 뛰어나려가서 흙을파고서건저내엇다 그런데 그때까지도다맛그 셋아이만 그러케된줄로알앗는데 일학년교실에 드러가서아이들의 책보를 조사해보니전긔 김희영의책보가 남아잇슴으로 비로소그아이가 죽은줄을알고 모다들호동이되여 우물을퍼내고 차저본결과 약한시간뒤에야 그아이의시체를 차저내엇다바로 학교교실 문턱미테잇는위험하기 짝이업는 그기픈우물별로 안전한방비도업시 그냥그대로 공사에쓰게한것은 무엇보다도 첫재학교당국의 실책으로보지안흘수업는바이라한다

慘報에몰린父兄 校庭은修羅場化

目不忍見할父兄哀痛

재동보통학교우물에서아이들이 빠저죽엇다는 소문을듯고서 그학교학부형들은 제각금 내아이가 아닌가하고 놀내어다름박질을하야 모와들엇다 마츰자긔아이들이구조케된부형들은불행중에 다행한빗을뵈엿스나 죽은아이의 부모와조부모 기타친족들은 별안간에 당한참변에대경실색하야 시체를 건저다둔그학교사무실에 드러가서 시체를안고 영을두다리면서 대성통곡을하고잇섯스며 도변(渡邊)교장이하 남녀교원들도 눈물을흘리고들이섯는데 더욱이 그죽은아이의 늙은조부모들의 애통하는양은 보는사람들로하여금 부지중에 눈물을머음게 하얏다

『胸廓이抑塞』 擔任敎員談

재동보통학교일학년담임선생로제순(魯濟淳)씨는머리를푹숙이고 눈물을 뿌리면서다음과가치말하얏다

내가 십오년동안이나 교원생활을 해왓지마는 이런참변을 당하기는 처음이외다 남의애지중지하는 귀여운 아들을이러케 불행하게되고 말게하야스니 참으로 면목업는일이올시다 가슴이 막혀서더다른말이안나옴니다…운운

責任所在調査中

현장에달려와미안하다는 ◇松橋京城府學務課長談

급보를듯고 현장에 달려온송교(松橋)경성부학무과장은다음과가치말하얏다

자긔는 급보를밧고 방금도착하엿슴으로 아즉사정을 자세히모른다 그러나 사정여하를 덥허노코 학교마당공사장에서 생도가 빠저죽엇다함은 무엇이라고 그미안함을말할수가업다 아히들이 싸질때에 엇더케 빠젓는지 또는엽장의 석비가엇더케되야 아히들이 빠지도록 되얏는지 공사장의 자세한상황을 조사 하기전에는 책임여하를 말하기는좀어려우며 불행한생도와 그가정에대하야는 무엇이라고할 면목이업다

『責任者로서 面目이업소』 渡邊校長談

재동보통학교 도변(渡邊)교장은 청신업시 눈물을흘리면서 긔자에게 다음과가티 말하얏다

막 하학종을 치자마자어느사이에 그런변이 낫슴니다공사가 잇서서위험하기때문에 아이들간호원도 전보다 배나불려서 될수잇는대로 주의를해왓는데 긔익이 생긴그때에는 미처 교실 선생들이 나오지도 아니한 마츰 나온손이와서 당한중에 잇섯소이다그우물은 쓰라고승락도 한일이업는데『콩크리트』일을마타하는데정상히에서함부로『펌푸』를 걸어노코 작업을하고잇는것이외다 엇잿던 학교책임자인나로서는 그아이의 부모에게 무엇이라고위로해야 조흘지 갑작이 생각할수 업소이다

◇사진설명……참사가잇슨 재동공보우물과 빠저죽은 아동 김희영(圓內)

『어미업는獨子』 慘死兒父親 金開東氏談

죽은이 김희영의부친 김개동(金開東)씨(四三)는눈물을흘리면서 차저간 긔자에게다음과가치 말하얏다

그에는 세살적에 어미를여이고 조부모의손에서 불상히자라나서 금년봄에 처음으로 입학한나의 외동아들이외다 그것이 재조도잇고 류달리똑똑하더니 고만이런횡액의죽음을이루고 마랏슴니다 이런기막힌일이 또어데잇겟소 나는 한낫 아들그것을잘 가르켜기를 량코날마다 인쇄공장에 가서고된노동을하고잇섯소이다

◇……가을을그리는울미테翠菊……◇

林野에關係깁흔 砂防事業令

砂防事業令의 發布內容大略은 夕刊所報와갓거니와 砂防事業이라는것은 二十萬餘町步나되는廣大한林野面積에 施行되는것이고 그林野가大部分私有林인데 本令에依한 林野所有權을絶對拘束하는것이잇서 本令의發布는林野所有者에 利害關係가莫大하다 이에그全文을紹介하면 아래와갓다

朝鮮砂防事業令

◇第一條 本令에잇서서 砂防事業이라稱함은 土地의崩壞又는土砂의流出 또는飛散을防止하기위한 工作을함이고 又는植物을播植함을일음이고 砂防施設이라稱함은 砂防事業에依하야 設置한工作物其他의施設及播植한植物을일음이고 砂防地라稱함은 砂防事業을施行하고 又는施行한土地를일음

◇第二條 砂防事業은 朝鮮總督이 指定한土地에서 此를施行함 砂防地에天然으로生한植物及砂防事業施行前부터 其土地에存하는植物로서 砂防施設로看做할것은 此를砂防施設로看做함

◇第三條 砂防事業은 國에서此를施行함 公共團體는 朝鮮總督의免許를受하고 砂防事業을施行함을得함 前項의規定에依하야 公共團體가 砂防事業을施行할境遇에는 此에要하는費用은該公共團體의負擔으로함

◇第四條 國에서施行하는砂防事業은 朝鮮總督의所定에依하야 朝鮮總督又는第二條의規定에依하야 朝鮮總督의指定한土地를管轄하는道知事가此를執行함 但其土地가二以上의道에亘할境遇에는 朝鮮總督은關係道知事의一로서 此를執行식힘을得함

◇第五條 第二條의規定에依하야 朝鮮總督이 指定한土地의所有者又는關係人은 其土地에잇서서國又는 公共團體가 砂防事業을施行하고 又는砂防施設의管理를 爲함을拒否함을不許함

◇第六條 砂防事業을爲하야必要잇는時는 當該官吏又는吏員은 他人의土地에立入하야測量又는調査를하고 又는不得已한時는 其土地에存하는障碍物을變更또는除却함을得함 國又는公共團體는 砂防事業을爲하야 必要한時는 朝鮮總督의所定에依하야 第二條의規定으로 朝鮮總督의指定한土地及其附近의 土地를一時使用하고 또는其土地의形狀을變更하고 又는其土地에잇서서土石、竹木또는切芝의收用을爲함을得함 前二項의規定에依한 處分에因한 損害를受한者잇슬時는 朝鮮總督의所定에依하야 國又는公共團體에잇서서 其損害를補償함 前項의規定에依하야補償할金額은協議에依하야 此를定함 協議不調한時又는協議를할수업는時는道知事此를決定함 前項의決定에不服한者는朝鮮總督의所定에依하야 其裁定을求함을得함

◇第七條 砂防施設保全을爲하야 必要한時는道知事는砂防地에잇서서 一定한行爲를禁止又는制限함을得함

◇第八條 國에서砂防事業을施行한土地에存하는砂防施設은其土地를管轄하는道知事가此를管理함 但砂防施設이二以上의道에亘한境遇는朝鮮總督의所定에依하야關係道知事의一이此를管理함을得함 公共團體에서砂防事業을施行한土地에存하는砂防施設은其公共團體에서此를管理함

◇第九條 砂防施設의管理에要하는費用은 道知事가管理하는것은 其道知事의統轄하는道 公共團體가管理하는것은 其公共團體의負擔으로함

◇第十條 砂防施設로부터生하는收益은 前條第一項의規定에依하야 其管理에要하는費用을負擔하는者의收入으로함 但朝鮮總督은其所定에依하야其收益의一部를 砂防地의所有者又는占有者又는前條第二項 第十一條又는第十二條의 規定에依하야費用의負擔을하고또는勞力 物件의提供을한者에交付식힘을得함

◇第十一條 國又는公共團體는朝鮮總督의所定에依하야 砂防事業에依하야顯著히利益을受하는者로서其受하는利益의限度에서砂防事業의費用의全部又는一部를負擔식히고又는砂防事業施行을爲하야必要한勞力又는物件의提供을식힘을得함

◇第十二條 砂防事業이他工事又는行爲에因하야 施行을要하게된時는 國又는公共團體는朝鮮總督의所定에依하야 砂防事業의 費用의全部又는一部를其原因된工事又는行爲에對하야 費用을負擔할者로하여금負擔식힘을得함

◇第十三條 朝鮮總督은砂防施設其目的을達한것으로 認한時는砂防施設을解除함 前項의規定에依하야 砂防施設을解除한時는 朝鮮總督은砂防事業에依하야設置한工作物을 其現存한土地의 所有者又는 占有者에게引渡함을得함

◇第十四條 朝鮮總督은 本令에規定한其職權의一部를道知事에委任함을得함

◇附則

本令施行의期日은朝鮮總督이此를定함

本令施行의際現在本令의砂防事業에該當하는事業을施行하는公共團體는 其事業의施行에對하야 第三條第二項의規定에依하야 朝鮮總督의免許를受한것으로看做함

本令施行前國又는 公共團體에서 本令의砂防事業에該當하는 事業을施行한土地로서 朝鮮總督이指定하는것은 此를本令에依하야砂防地로 看做함 前項의規定에依하야 朝鮮總督의指定한土地에存하는本令의砂防施設에該當하는施設은 此를本令에依하야砂防施設로看做함

龍山兵營赤痢漸熄

룡산야포(野砲)이십륙련대의적리환자는 이십사일에 신환자두명을 내엿스며 이십삼일까지의 팔십사명중에서 한명은 전치되고 현재팔십오명이데 점차종식되어가고잇다

中國人居住制限에 中領事抗議提出

元山市內無屆出居住를禁斷

咸南道知事法規提示

원산(元山)등지에 거주하는 중국인간에는 범죄사건이 빈발한다하야 얼마전에 이에대하야 함남도경찰부에서는 심의한결과 법규에의한 중국인거주제한(中國人居住制限)을 엄중실행하기로하고 무허가거주중국인을 원산경찰서에 소환하야 엄중히설유한후 위법(違法)을리유로 하야그중에 멧명에게 단호한 퇴거를명령하엿는바 이에대하야 요지음 경성주재중국총령사(中國總領事)는 함남도지사에 향하야엄중한항의를 제출하얏는데 함남도지사는 즉시로관계법규를 제시하고 그것은합법적 취체로하야엿다고 회답하얏다는바 금후각도는긔 거주케한법을 엄수하야 무계출(無屆出)거주인을 엄중히취체할 모양이라한다

陸軍官舍를橫行 望遠鏡六個竊盜

貴金屬竊取만二千餘圓어치

二十分間格鬪後逮捕

지난십팔일시내한강통(漢江通)삼번지의 육군야포병이십륙련대(陸軍野砲兵二十六聯隊)관사영목(鈴木)중위의 집에서는 시가백삼십원가량되는 망원경(望遠鏡)을도란당하엿다는바 얼마전에도 가격백원이상 싸리를다섯개나 도적맛진일이 잇슴으로 룡산헌병대(龍山憲兵隊)에서는 극히긴장하야 시내각 전당포에 미리수배를하고 범인수사에 극력분주하는바 이십이일 시내락원동(樂園洞)암출(岩出)전당포에서 엇든수상한 사람이망원경을잡히려온것을 전화로헌병대에통긔하엿든바 이급보를 드른룡산헌병대원이 현장에 이르러범인을 체포코저하엿으나 기민한범인은 눈치를 알고뒤스문으로 도망함으로 경계중의헌병대원들은 자동차로 추격하야이십분간이나 격투한후에 범인을체포한바 관수교(觀水橋)근방에서 범인은시돗건대 이범인은시외공덕리(孔德里)삼십삼번지에 사는권과강절도 륙범(强竊盜六犯)의 장윤환(張潤煥)(三一)으로최근에시내각처로도라다니며 백금반지 동귀금속 품만도 약이천원에달하는것으로 절도한것이 판명되엿다 목하헌병대에서 엄중취조중이다

中年寡婦失行 嬰兒를絞殺

◇懲役二年을求刑

경긔도려주군주내면면곡리(驪州郡州內面面谷里)마복동(馬福童)(四一)이란과부는 오래동안독숙공방(獨宿空房)생활을하든중에 적적함을참다못하야 마츰내자긔보다나이십여살이나 젊은그이웃동리릉현리(陵峴里)사는리만석(李萬錫)(三三)이란남자와남모르게달콤한정을통하고지내엇다 그러다가 그는드듸어금년륙월일일밤열시경에 자긔집 뒷간에서옥가튼 사나이를나앗다 과부가아이를나앗스니세상사람의손가락질을 밧지안흘수 업게되엿슴을 어렵게녁이고 발가숭이를찾는히도 전갓으로 목숨을갈라 죽엿다 그리하야 그것을권긔정부리만석을 시켜서 그동리부근산에가저다가 파무더버렷다 그것이 마츰내그곳경찰서에 발각되여 검사국에긔소되야 이십사일오전경성지방법원에서공판이 열렷는데조전(早田)검사는마복동에게증역이년 만석은증역십개월을구형하얏다 판결은 오는 삼십일에하기로되엿다

大田機關區工事中 感電墜落慘死

【大田】 대삼조(大森組)의청부로 방금공사중에잇는 대전긔관구공사장에서 지난이십삼일오전아홉시경 이층『스라부』우에서 일을하든 대전군외남면가양리(大田郡外南面佳陽里)에사는 유찬석(劉贊錫)(三六)은 이백이십포인트가량의전선에감전이되야 놉히이십륙척이나되는 아래층에떠러저 무참히도 즉사하얏다고한다

五萬九千餘 嘆願狀

五、一五事件에

【電通東京二十四日發】 오일오(五、一五)사건 륙군측피고에대한 감형운동은 지난십구일구형이래 더한층맹렬하야 황목륙상(荒木陸相)진허에 헌병사령관(秦憲兵隊司令官)서촌재판장(西村裁判長)가라 관계자 방면에제출된 탄원서는 이십삼일까지 총계가 오만구천오백 오십통에달하얏다한다

蕩子가被檢

평양군 용흥면옥천리(龍興面玉泉里) 리란복(李蘭馥)(五三)은 이십일아버지가업는틈을타서이장롱을열고 현금이백팔십원을 후치내여 금융조합에서 구백팔십원의예금을차저가지고 이십일경성에드러와 종로삼정목 카페ー『엔젤』에서 흥청거리고 잇든중종로경찰서원에게 체포되야 목하취조중이라한다

全朝鮮水上競技大會
=來三十日로延期=
主催 關西體育會
後援 朝鮮日報平壤支局

牛疫에當世扁鵲

實相은故意로罹病케

驪州에孟浪한詐欺漢

【驪州】 려주군강천면가야리(康川面伽倻里)부근일대에서는 한동안 급성우역(急性牛疫)이 창궐하야 일반농가에서는 건건공궁하는중 봄과 이십여내외에다섯필의 농우가 폐사되엿는데 쇠마칠소병에편작이라할만한 소의원이 나섯다 그는 충북충주사람으로 작년십월경에 처자이인을다리고 버리곳을차저 동면적금리(同面赤今里)사금광(沙金鑛)에와서 로동을하고잇든리대장(李大匠)(假名)(三九)으로서 지난칠월하순경에 돌연 주내면단현리(州內面丹峴里) 엄덕수(嚴德洙)의소가병이나서불과수일에 폐사되엿고 뒤를니어동리박영호(朴泳浩) 가야리 김남룡(金南龍)조남규(趙南圭)전삼성(全三成)의소다섯필이계속하야 뚝가튼병에걸려죽엇는데권처리대장은 번번히먼저차저다니면서병을 곳친다고혼자소를끌고산속으로가서 얼마잇스면 혹낫기도하고 죽기도하는데 곳처준후에치료비를 안주거나 후대를안는 사람의 소는『다시병이재발되것다』고 예언만하면 몃시간이못가서 파연병이 재발되여죽는고로 그는 귀신당하게명의노릇을하는데 지난 십사일에가야 리리준식(李俊植)의 소가역시 발병하야흥흥울 볼통하고거의 죽으라할지음에 동리에사는정인태(鄭仁台)란 사람이 보고 병중세가 하도 이상함으로『소』목구멍에다 손을 너허진히는것을 쇠내보즉 철사를 주먹만큼 뭉치고 그속에다 풀을너허서 소목안에다 가로박어노앗든것이 발견되엿다 그래서 그범행은 즉각적으로 리대장의소위라는것이 판명되자 이튿날새벽에 소관리호주재소(梨湖駐在所)에고발하엿슴으로 범인은 즉시 리용린(李容麟)순사에게 체포되엿고 죽은소를해부해본즉 모다 쇠뭉치가들어 잇섯다하며 범인을곳 려주경찰서로 압송하든중 범인은별안간 포박을 문어버리고 리순사에게덤벼 깁흔물로 끌고드러가는것을 간신히체포하야 금이소원권부의 응원을어더 압송하야방금엄중취조중이라한다

中國의『라노』 法廷에선厥女

妾어든男便걸어 廿八萬元扶養料請求

四千年傳統의蓄妾觀念을打破

纏足에서解放된 그들의志慨

세계를풍비하고잇는『모던』이즘의 영향은중화민국(中華民國)사천년동안의전통을기운차게 차버리고 가는허리 묵근발로 굿이다든대문을박차고 으로부터뛰여나와『각성하여라』고큰소리를 외치게되엿다 더욱이사천년동안의 권통이라고 볼수잇는 일부다처(一夫多妻)에대하야 기운찬반항의 과세를올리며 남성의횡포에 선전포고한것은 그다지오래된 력사가안이다그러나 아직도 세계적류행인결혼해소(結婚解消)는생각도 못하엿든 중국의상류계급 축첩구가주의자(蓄妾謳歌主義者)에 뜻밧게 폭탄을던진 중국으로서는 아직희한하지안흘수업는 결혼해소사건이 발생하얏다

◇

법조계 복흥로 명덕리(法租界復興路明德里) 이십 삼호 진가염(陳嘉炎)은 서운지(徐運芝)라는 그야말로 현모량처(賢母良妻)가잇고 두사람사이에는 어린아이까지잇슴에불고하고주원조(朱園照)라는 경국의 미인을 첩으로정한다음 처자의눈을 피하야 비밀리에『랑데브』를 거듭하야오든사실이 굴로되고 이것이 발단되여 권긔진가염을위하야는불행히도중국의당당한신녀성의 한사람이엿든만큼 서운지는 이것을묵과할리가 업섯든것이다

당신은 데체나라는 안해의존재를 인정하지 안는다는것은 물론이며 이러한심한 모욕이 어데잇슴닛가? 라고 현하(懸河)의 변설로써 남편 진가염을 향하야 선전 하엿다 이에 진가염도 지다니 될말이냐라고

무엇? 아되저못한 계집아 오히려 한층더서운지를 무시하며 드듸여내집에서 나가라고까지 선언하야버리엿다 여기에서 만될서운지는

에보세요 그야너무나 심하지 안슴닛가?

하고 양보적태도를 취하얏다면 이차홈은 이틀도못되야 풀어지고말앗슬는지도 알수업스나 당당한『모던』녀성의 한사람인 서운지는 빠른거름에 또다시채쪽을가하야 그길로제이법원(第二法院)을향하야 남편은 중혼(重婚)을하고서 게다가학대가심하다고 리혼을요구하는동시에 부조료(扶助料)급 자녀교육비로서 이십팔만륙천사백원의 청구소송을 제긔하얏다 법원측에서는엇더케는지 호의적으로 해결하라고 즉시로이것을 각하하야버리엿다

◇

그러나쌍방의 태도가 완강하야 네가질것이냐? 내가질것이냐? 남편 진가염은

나는 남이못할일을 한것도안이다 이러한일은 나한사람뿐이안이다 누구든지 첩쯤은 가지고잇다 법정에까지불이쓸고나가 내얼굴에 똥칠을하여주는부정녀(不貞女)는필요치안타

라고 더한층분로에 날뛰고잇고 처 서운지도한거름도 양보치안어이번에는 변호사를 통하야 근천되는 주원조는 남편인진가염의집에들어가 을가튼 쏴셰를 하고잇다는 증거까지들어 차주혼유기(重婚遺棄)의소송을 제이법원에 제긔하고 만일응하지못할터이면 결혼을 해소하야 부조료와 자녀교육비로 이십팔만륙천사백원의 청구에 응하라고최후까지 싸울결의를 표명하얏다 이에대하야 횡포한남성에 한용감한 도전이라고 칭찬하는 자와 근대신녀성의 류행병인결혼해소중에 걸려 사천년의빗나는전통과 도덕을 더렵히는게집이라고 배격을하는자…… 하여튼지 축첩을 례사로아는중국에잇서 진긔한소송 인만큼비상한 주목을 끌고잇다…… 사천년의도덕을 찻고잇는진가염이 참패이냐? 새시대새긔운에날뛰는모던녀성 서운지가 개가(凱歌)를 올닐것이냐?

가+을+의 돌격대를……(三)

물니칩시다

싸홈에는준비가필요

帝大伊藤內科教室 朴秉來

십한구토에대하야 위부를차게하고 환자주의에서 넘우소란케맙고 될수잇는데까지 환자를평선외으로라도 안정하게할것이며 복부는컨부더웁게할것이니 죽할지면또는보듯솜으로복대를 만드러 둘너주게하든지 혹은컨부오습포를하고 하복부에는 희로를 대여줄것입니다 이러하면 심한 구토도가려안고 환자도 안정하게될것입니다 그후에는「리지네유」(피마자기름)二〇—二五그람을 돈복케하야서 장내부를 세척케할것입니다 기름약을 복용하면처음에는 기름으로인하야 설사가심한것갓흐나 장내부에잇는 불결부패물을 일시라도

속히 배세하게되니신속히나흘것입니다그후부터는 유동식물을먹이여점차로 보통음식물을먹게할것입니다 그러나 여러분게서한가지주의하실것이잇스니 즉급성위장염과갓흔증세로 시작하야발병되는병이 여럿이 잇다는것을아시여야됩니다 즉토사로시작하는병에는 장폐색증(腸閉塞症)장중적증(腸重積症)장협착증(腸挾窄症)또는만히보는급성맹장염입니다 이러한병이발생이되면 생명의위급함이시간에 관계되는것이니 급성위장염을 주의하시는데에 따라서 이러한병과도 구별할만한 상식을가지시도 유의하실줄로생각합니다 먼저말삼한바와가티 급성위장염에는

구토 가심한외에복통도심하오나 항상복명이잇습니다 그러나 우에말삼한때로 복통를더욱게하고 환자를안정케하오면 차츰 경쾌하야지는모양이되오나 장폐색증으로말하면 구토와설사로써 시작하오나 중내에는설사는못치고 구토만 주장심하게되오며 맛참내에는 대변갓흔 악취잇는것을토하게됩니다 그런고로 일명 토분증(吐糞症)이라고도 합니다 이런고로 구토가심하면 이러한병도 염두하시여야될것입니다 장협착증과 장중적증은 본내장이약한사람에게 되기쉬우며 복부에 일종의통지가 울죽이는것갓고 또난 혹갓흔것을만저지기도합니다 뭉치가유착이는것은 엇더한것인가 말삼하면 장관(腸管)은 항상운동하는것이니 만일

음식 을먹어소화흡수할시고이면더욱내용물(內容物)을 하부로 보내고서 운동을합니다 이것을장관의운동운동(蠕動運動)이라합니다 그러나보통에는 각각치안하나 장관이좁아젓든지또는 결켯슬때에는 더욱심히 운동을하야 내용물을하부로보내고저하니이런것을 감각하게되는 것입니다 이러한컴으로써다소간이라도급성위장염과구별할수잇습니다

=급성= 맹장염과는 더한침으로구별을하는가 말삼하오면 급성위장염인줄노생각하고 복부를더웁게하나 구토는경감하야도 복통은 더욱심하야지며 바른편 하복부에서 더욱심한것을 감각하게되옵니다 이러한때에는 급성맹장염을 생각하시여야될것입니다 만일 맹장염일것갓흐면 복통이발생하기시작후 이십사시간이내에 즉시외과전문의사에게 진찰을받어속히수술하시게하기를 권합니다 만일 이십사시간이지나엿스면 수술하는것이 오히려위험할것이오니 내과적으로치료를하실것입니다 그러하오나이십사시간이지난후에라도

=그병= 으로인하야생명이 위급하게된때에는최후수단으로구사일생을바라서라도수술하여야됩니다

「더히트리쿠손양」이라면 작년 만국(萬國)『오림픽크』경기대회에서 세계녀성(世界女性)을 대표하야 녀청운동가로서 그의긔술을 발휘한것은아즉것 우리의 머리에서 긔억이 사라지지안는바 양은다만운동긔술에잇서서 쒸다든지 뛰여넘는다든지하는데만 특이한재조를가지고잇는것이아니라『골푸』에도 그를당하기어려울만치 긔술을가지고잇서서 얼마전『메시코』에가서『골푸』의긔술을 발휘하야 수만의관중을 경탄케 하엿다고합니다 (사진은묘긔를보이는데이트리쿠손양)

라듸오

第一放送順序

八月二十五日(金曜) (波長三三三米)

▲午前六時(A) ラヂオ體操 ▲午後〇時五分 獨唱とヴアイオリン・ピアノ獨奏 獨唱 田中きみ ヴアイオリン 柳原豊彦 ▲同二時 家庭講座 子供の導き方 ▲同六時 お話 ▲同六時二五分(J) 傳說と史蹟を探ねて(十一) ▲同七時三〇分 講演 ▲同八時(A) 歌謠曲 ▲同八時三〇分(A) 獨唱 飯島民子 ▲同八時五〇分(B) 浪花節

第二放送

八月二十五日(金曜) (波長四九二米)

◇午前九時(A) 觀艦式狀況 ―御召艦比叡로부터中繼―

◇同一一時五分 氣象通報 料理法 日用品時勢 京城府廳發表

◇正午 時報 今日프로그람發表

◇午後〇時五分 唱劇調와俗謠 林明玉 林明月
一、短歌
二、春香歌
三、토기타령
四、六字백이

◇同〇時四〇分 뉴―스

◇同二時 常識講座 高句麗와百濟(二) 崔文鎭

◇同四時 뉴―스 職業紹介事項

◇同六時 童謠 崔玉姬

◇同六時二五分 라듸오學校 큰戰爭이야기(二) 丁洪敎

◇同七時 뉴―스 天氣豫報

◇同七時三〇分 趣味講話 음악의哲學(二) 李晶燮

◇同八時 獨唱 페르골레지作曲
一、니―나의죽엄
二、出船…杉山長谷夫作曲
三、셋셋셋…伊藤祐司作曲
四、브라―므스자장가…브라―므스作曲
五、미네통가의湖畔…류―랏스作曲
六、오·솔레·비오…카푸아作曲
七、落花岩……梁田貞作曲

◇同八時三〇分 歌曲(女唱) 方一 鄭壽萬
一、羽調二數大葉
二、羽調頭擧
三、半葉
四、界樂
五、編
金水晶 金彩紅 伽倻琴 金相淨 大笒 金永槇

◇同九時 連續古談(二) 報恩酒幕 朴寅成

◇同九時三〇分(A) 時報 氣象通報 뉴―스 翌日프로그람發表

◇明日順序◇

八月二十六日(土曜) (波長四四二米)

▲午前一一時五分 氣象通報 料理法 日用品時勢 ▲正午 時報 今日프로그람發表 ▲午後〇時五分 伽倻琴倂唱 吳太石 鼓手 韓成俊 ▲同〇時四〇分 뉴―스 ▲同二時 常識講座 高句麗와百濟(三) 崔文鎭 ▲同四時 뉴―스 職業紹介事項 ▲六時 童話 기특한생각 金鳳冕 ▲同六時二五分 라듸오學校 (三)丁洪敎 ▲同七時 뉴―스 天氣豫報 ▲同七時三〇分 趣味講話 음악의哲學(三)李晶燮 ▲同八時 俗謠 李正云, 柳開東 ▲同八時三〇分 流行歌 ▲同九時 連續古談 報恩酒幕(三) ▲同九時三〇分 A)時報 氣象通報 뉴―스 翌日프로그람發表

성교육은이러케

성교육(性敎育)의필요는 요사이각방면에서 고창되여잇스나 아즉까지 문뎨가 문뎨인만큼 실행이되지못하고잇습니다 그런데 불철저한성교육으로는 심히 그효과가적음을 강조하야 영국의유명한 생물학자『위―드·키트라』씨는 다음과가치말하엿습니다『성교육의제재에 식물(植物)을 리용하고 잇는것이잇는바 이것은 다만자녀의 머리만을 혼란케할뿐임으로 그것보다 자웅(雌雄)을 따로따로동물들에대하여설명을 똑똑하게하야 성(性)의관념을주지안으면안된다』

아동

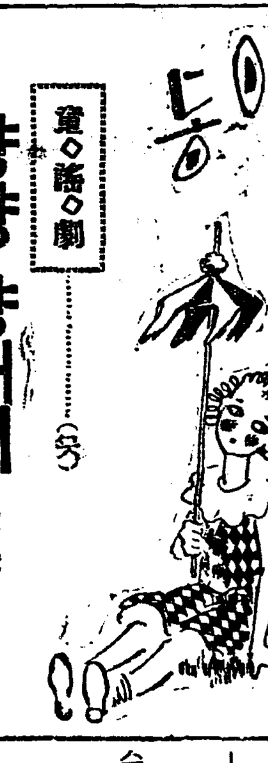

童謠劇 양양 양돼지 (一幕) ……(六)

金泰午

―일동합창―

수동이의 대가린 장구대가리
압이마와 뒤통수 볼뚝나왓죠
공―부는 못해두 먹긴잘하구
커혼자만 남―남 욕심생이죠
우리우리 동무들 멍지되어서
압뒤꼭지 뚱나팔 뛰뛰뿔어라

―약가의 표정을 하면서뛰면 노래한다

수동이『에들두 참 장구대가리가 다 머냐?』

간난이『수동이의 배여긴 장구 배여기』

―일동합창―

수동이의 배여긴 장구배여기
고루난와 먹으면 조올텐데요
가난한집 동무들 하나안주구
커혼자만 남―남 욕심생이죠
우리우리 동무들 멍치되어서
배불뚝이 수동인 양양양돼지

―이럴누 약간 표정을 하면서 할것이다

―수동이는 듯고잇다가 분이나서 아이들 압흐로닥어스면서

수동이『이놈들! 장구배대긴 다 머냐 응? 난 울어마더려 또 일를테야』

―일동은 더욱 놀려대면서

일동『일너라 일너라 일러쟁이가 맛나냐 일쟁이가 맛나지』

―일동은 수동이한테 달려들면서

일동『와―양돼지』

―수동이는 어엉 어엉또울면서 팔뚝으로 눈물을 닥그면서

수동이『어엉 어엉 이놈들! 잇다 보자 가만 두나 바라 어엉 어엉』

―수동이는 분하기두하구한편부끄럽기두해서 풀기가죽어 가지구 어슬렁어슬렁 퇴장―

칠쟁이『애들아! 인제수동이 이름좀 세여보자 (손가락을꼽으며) 수동이 일두쟁이 을기쟁이 장구대가리 장구배여기 냠냠이 양돼지 야! 일곱가지로군! 어느게 젤조흐냐?』

일남이『냠냠이가 양돼지하구 젤조하』

일동『그려라 그려라』

칠쟁이『자! 우리동무와구 노래하자 우리는 다가튼 동무다 한명치다』

일동『올타 그려라』

―일동합창―

(어깨동무를하면서)

동무동무 쟈쟈
정다웁게 쟈쟈
늬동무가 젤이냐
내동무가 젤이지

일동『냠냠 냠냠이 양양 양돼지』

―閉幕―

가정의학

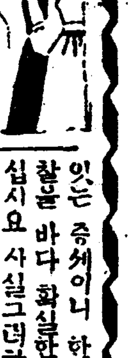

버즘이먹어

문 커는지금십오세의 남자입니다 십세부터얼굴에버짐이 만튼니지금은 아주얼굴에가득히먹엇습니다 약을바르면잠간 이나낫고는 도로그러니 무슨약을써스면 조켓습니까 그리고 겨울 가을에는 버짐이아조업서집니다 (一讀者)

답 마른버즘인지 또는진버즘인지 똑똑히 알이여주십시요 (醫學博士 朴昌薰)

심장이뛰고 숨이참니다

문 소생은당년이십이세온데 한사년전부터 달니거나과격한 운동을하면 다른이보다몹시심장(心臟)이뛰며숨이참니다 삼년전에 머리가압허 진찰을밧엇든데 뇌신경쇠약증이라하며 일시는약을복용한일이잇습니다 그후소화가불량하여지며 기억력이매우쇠퇴하엿습니다 지금은해수욕을계속하는관계인지소화는좀낫고 운동을하나몹시놀내면 기운이나지를 안흡니다 잠만은잘오고 피곤한때는소변에피가석겨나옵니다 무슨약을복용할가요 (一讀者)

답 운동을할때에심장이뛰고 숨이찬것은 심장이나 폐에고장이잇슬때에 볼수잇스니 진찰하야 보기전에는 어느편에병인지 단언하야 알녀드리기 어렵습니다 또피곤할때에 혈뇨가보이는것은 신장결핵이 잇슬때에볼수 잇는 증세이니 한번의사에게진찰을바다 확실한진단을알아보십시요 사실그러하다 하면결핵에 걸닌신장을 수술하야버리면 근치할수잇습니다 (醫學博士 任明宰)

각기에상처가 생겨습니다

문 소생은금년삼십구세된남자인데 동경모교재학중에 각기증에걸니여 약일개월간 신음후야외교련에가서 면부가일광에데여서 두곳이나 붐케서터지더니 그후에 이환처가 크기는엽전만식 색이 하―여지드니 또이상처가 만면되엿스니 치료법을 교하여주소서 (全南順天一讀者)

답 五%피로가롤연고(軟膏)를발너보십시오 (醫學博士 朴昌薰)

두드러기로고생

문 네살된아이인데년전부터 종종두드러기가 도다서고생하고잇스며 온몸에헌데가업서질 여가업서서 늘몸을편히가지고 잇지를못하니 그원인과치료법을하교하야 주십시요 (開城 一讀者 / 安東縣 一讀者 / 平壤 一讀者)

답 평소에소화기를 정조(整調)하시고『부롬칼시움』또는『루미나―루』주사를 마즈십시오 도돌때에는『석탄산리니멘트』를 발느시요 (醫學博士 朴昌薰)

第三回 崇專巡廻音樂會

巡廻日程 八月二十五日…鎭南浦 三十日…新義州 九月一日 安東縣 二日 奉天 四日 撫順 五日 宜川 六日 古邑

團員=崇專基靑音樂部員二十人

後援 朝鮮日報社學藝部 各地方支局

人形의 집을나와서 [81]

【一名 노라의後日譚】

蔡萬植 作 吉鎭燮 畫

백색노예 (七)

『펑』 도이멘에 안즌 성희가 홍중을 타패한것을 정원이가 평을하고 집어온다 정원이의 윗손인 혜경이가 쓰모를 하려다가 움칫한다 정원이의 등뒤에서 패를 굽어다보고잇든 재환이가 발광을한다

『부―펑 부―펑……거왜 펑하십니까? 때가 조흔데… 옥당을 씀이세요……부―펑』

그는 자긔손으로 홍중쪽를 도루 판에 내어놋는다

『한번 뒤집잔해요?』

정원이는 악가운듯이 평하엿든 홍중쪽을 도루 일으켜세운다 혜경이가 쓰모를 하여다가 넘고 구둥을 던지니까 정원이가

『이것 먹어야지요?』

하고 재환이더러 뭇는다

『그건왜! 쓰모 쓰모……을치 마작이서고……홍중내버리시요』

노―라가 쓰모로 하여다가 희다

약혼을 하엿다고도하고 아니하엿다고도하는 이선생이라는 사람은 세비·곡푸나 다…을 선사하엿다 혜경이는 살님을 하는때문에 매일 오지는 못하엿스나 그전에 조금 익힌적이잇서 그다지 축에 빠지지는 아니한다 그중에 제일 싸지는것은 청…

고 며들며들하다가 타패를한다 재환이를 선생으로 모시고 노―라 정원이 성희 혜경이 이러케 네사람이 마작을 배우기 시작한지 한달이 되어온다 마작은 처음은 재환이가 쓰는것을 가지고 하엿스나 멋칠후에 새로만든것을 다자와한 가지로 재환이는 새마작하날…

지로 정원이에게서 멀어졋다 그대신 마작과 한가지로 이선생이 정원이에게서 멀어진 그 거리만큼 재환이와는 각가워젓다 정원이는 은행에서 쯧처나면 두눈도 팔지아니하고 집으로 달녀온다 그러면 대게는 재환이가와서 안저잇기 그러찬하면 정원이가 도러와서 옷을 갈어입는 시간이 다가기컨에 의례히 오군한다 그것은 비바람과 더위를초월한 엄숙한 매일행사다 혜경이가 참례하는 날이면 재환이는 코―취로 물너안는다 말은 이사람 저사람 돌아가면서 보아준다는것이나 대개는 정원이의 뒤에 부터안저잇다

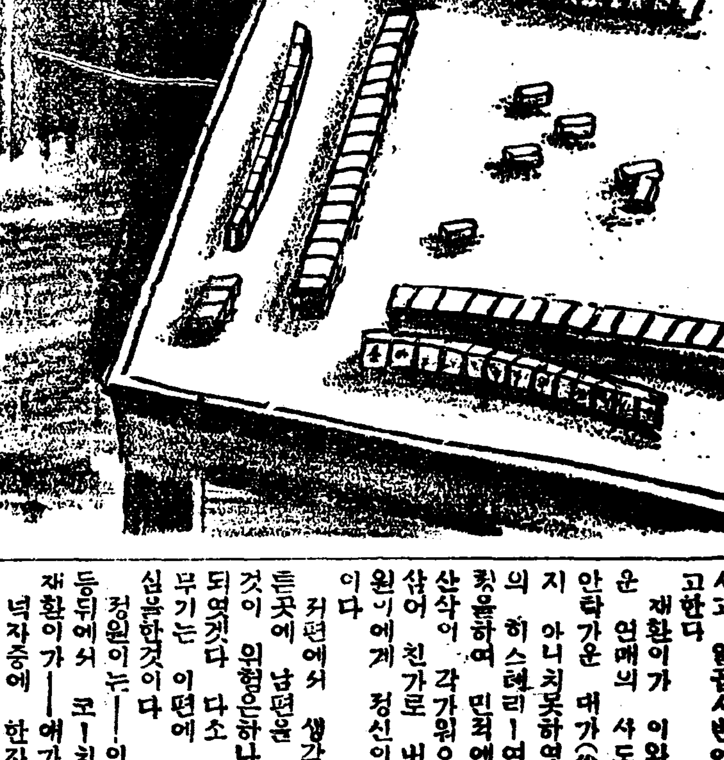

길

혜경이가 아니오는날은 재환이도 한목에 쉬인다 면 초대목인지라 저녁먹기가 귀찬타 한쟝이 쯧처나면 혜경이는 불이야 불이야 내려가기도하고 그갓치 저녁을먹고 계속하기도한다 재환이도 갓치 밥을 먹는다 그는 그것이 미안하다고 쌀한가마를 드려다주엇다 그러나 그는 귀여운 마작재료를 위하야 사흘에한번쯤은 반전이나 먹관원의 복경요리를 불너온다 어느때는 올때에 미리 식혀노코 여달시고 일곱시반에고 가져오라고한다

재환이가 이와가치 자유로운 연애의 사도가 되기에는 안타가운 대가(代價)를 치루지 아니치못하엿다 그는문제의 히스테리―여인을 결혼신청을하며 민적에 올녀주고는 산삭이 각가워오는것을 구실삼어 친가로 내려보내엇다 정원이에게 정신이쏠니기컨의일이다 커편에서 생각하면 서울가튼곳에 남편을 혼자두어두는 것이 위험은하나 민적수속이 되엿겟다 다소 반항하더래도 무기는 이편에 잇는지라 안심을한것이다

정원이는―이라느니 보담 등뒤에서 코―치를 하고잇는 재환이가―예가쓰엿다 녀자중에 한자만 쓰모하면 옥당방이 달니는것이다 달은 데는보니 그령거령 방이 달니는차다

그러자 정원이는 남풍쓰거를 한다노코 영상에서 쓰모를하니 팔만이다 육칠만과 삼사통이 잇엇스니 인제는양오통방이다 정원이도 비로소 답북 긴장이 되어가지고타패 하는것만 똑바로 보고잇는데 중문밧게서

『정원씨―』

불으는 소리가들닙니다

中央館
八月二十一日『月曜』부터大公開 MGM超特作全發聲映畵 나가자女性軍 全十卷 監督 쌈·우드 主演 마리―·도렛스라―夫人 모리―·모―란孃 市政을攪亂하는凶惡한男子橫暴에憤起한그女子가斷然『버틔코―트』를뒤집고萬丈의氣焰을吐히울녀同性을불너내니男敢한女性軍의猛進을荒武者들을征服식히고야만다 와―너뿌러더―스超特作大映畵
男は度胸 監督ロイ・デル・ルース氏 ワーナーブラザース映畵 主演マット・ムーアー氏熱演次週公開嵐寬壽郞主演隱密一代男 森靜子主演仇なさけ
主題歌 港の雨 コロンビア・レコード吹込『懷しの港の雨よ、出帆もせまれば「別れの酒だ涙の唄だせめて唄はにやたゝられようか」
青島から來た女 助演小宮一晃、鈴川良子、國城大輔 主演 河津淸三郎 水原玲子 監督田中重雄 撮影中井朝一 原作國石義夫 サンデー毎日連載 新興キネマ初夏超特級現代劇
傳說の怪異 青の光 ウユセッペ・ベッツィ氏 作曲 ハンス・シュネーベル氏 撮影 ベーラ・バラツス氏 監督レニ・リーフェンスタール 獨逸ゾーカル社超特作全發聲版 山の傳說……怪奇と山岳美を綴なす一篇の哀話!! 山岳映畵の最高峯……神秘なる界に於て絕讚の渦を起した!! 歐洲映畵界に待望久しき初秋映畵界に放つ驚異的プロ 廿四日特選封切

優美館
空中의冒險! 破天荒의粉粹的活劇! 痛快壯烈! 鐵拳飛行 全八卷 監督 로이·머―트 主演 몬트·푸류―氏

第一劇場
八月廿八日낮부터 坂東妻三郞主演 洛陽俠客 世界的大名篇 날개

朝鮮劇場
八月廿五日낮부터公開 謝恩週間 每日二回 낮一時 밤八時十五分始映 大衆料金 階上十五錢 階下十錢均一
世界的大名畵 썬 라 이 스 全八卷 윌리암폭쓰社超特作品 第八藝術의完成映畵인이한편을보고드르시라 的實可現世上에魔한하야잇는우리들靑春男女의內面을그리여낸特殊主題이올시다 쟈넷트케이너孃 죠―지오―부라이엔氏主演
大時代劇闘 夜叉八荒 全九卷 名優片岡太郞主演 거리마다나날이生기는무서운일이잇다그는無慘이도夜斬를擔하는어굴한人間의죽엄捕生를의活躍慘痛快無比劍闘이올시다
傳說劇 黃昏의거집, 커너의一生, 故鄕의노래, 戀의凱歌, 驟風의處女, 게기난잘잔다, 鍾声, 龍馬天刻 밤마다오는女子, 廢外叫, 恐怖의甲板, 南海의劫火, 경자, 궁구, 시카론, 도라오는戀人, 獨立寺備隊, 動物園殺人事件, 豪華船
次週 愛國者 10 우리들은마음대로 10 傳說客 10 氏弄랑크 나가나·됨나의再生, 地獄의옷는者, 氷山, 魔의家, 케이지, 에스키모, 金米事 10
1, 巴里祭 10 2, 制服의處女 10 레오·데이누―사간女史監督 佛蘭西巨匠르네·쿠레―르監督 佛蘭西토피스映畵社全發聲日本版 佛蘭西토피스映畵社全發聲版 世界的傑作名畵週間 大衆料金階上 大人三十錢小人二十錢 階下大人二十錢小人十錢 八月二十四日夜부터

昌原方面暴雨再襲 被害또한巨大!

家屋流失倒潰六十餘戶 人畜엔別無損害

【馬山】 귀보=지난이십일밤의폭우로인하야 마산창원 일대의피해는 의외로크다 각지의도로와교 교량파손 산붕(山崩)등으로인하야 마산부주심한 진주창녕 령산 밀양 삼진 고성통영(晉州昌寧靈山密陽三鎭固城統營)방면의자동차 교통은아즉 모다 두절되야 그복구가자못 막연하다하며 이시이일까지 판명되피해상황은다음과갓다는바 다행히인축의사상은업다고한다

被害地別及狀況

▲馬山府 家屋流失 二六戶 同全半潰 一三戶 同浸水 四二〇戶 橋梁流失 一個所 道路潰決 一五個所 堤防潰決 七個所 四二〇米 山崩 一個所

▲昌原郡 家屋流失 一四戶 同全半潰 九戶 同浸水 四三〇戶 田畓流失 三,〇〇〇坪 同埋沒 九,〇〇〇坪 道路潰決 七個所 橋梁流失 五個所 堤防流失 五個所 山崩 九個所 二〇〇米

四面雹災民에게 種麥貸附斡旋

新任한權郡守의腹案

【安溪】 경북의성군서부일대에서는 지난륙월분에 희유한박재와 참혹한수재로 만여의주민이 귀아를 이기지못하야 류리걸식군이 일부격증한다함은 루보한바어니와 이를구출할 목적으로 바재구제련합회에서는 사회단체와합력하야 별별 방책으로 구제금품모집에 물론중이든바 해내외각지로서 약간의 동정금품이답지되여 얼마히로 분급하엿스나 홍로점설격으로 도저히 만권을 귀치못하야 재민의기갈이갈사록 공항에빠저가든중 이번에새로 부임한 신임군수 권중환(權重煥)씨는 지난십팔일 재해지인 각면(安溪 丹北 丹密 龜川)에출장하야 호별적으로탐사한후 삼순구식의길을 밟아가며 실가를잔넘을 근근이 보진하야오든 눈물겨운참경을보고 아직것 수쇄상으로명시는업스나 구제금품을 틀림간련합회로 발송할뜻을 표명시하며 따라 닥처오는 추경기에 일입곡의종사도 업슴을통감하여 어떠한방법을 강구하야서라도 재민에한하야 매호당삼두식의 평균으로 합계이백이십여석의 종자 맥(種子麥)을 대부할터이라는바 일반은 그의 열정을감사불이한다고한다

災民에게金品 李甲用氏特志

【固城】 수삼차 거듭하야 남조선일대를 휩쓰른 폭풍우에울고잇는 수업는동포에게 만분의일이라도 동정한다는 의미에서 고성읍내 리갑용(李甲用)씨는 일금 일백사십원을 고성군당국에의뢰하야 리재민에게 배급하야달라는 부탁을하엿다는데 이들드른 리재민은물론 일반인사들도 씨의자선심을 매우칭송한다한다

風水災害民에게 救濟金品配給

—面別日割決定—

【統營】 금번폭풍우로인하야 경남연안일대에막대한손실을보고잇는데 그중에서 통영군에비하야 인명사상과 기타가옥파괴된수자를보아 가장 격심한데 그를구제키위하야 도당국에서온구제금으로서 면별로피해자들에게 배급할일자를 배정하얏다는바 그일자는 다음과갓다한다

統營邑—八月二十一日 龍南 山陽 道山 光道 長木 二運 屯德 巨濟 沙等—八月二十二日 遠梁 閑山 一運 東部 河淸 延草—八月二十三日

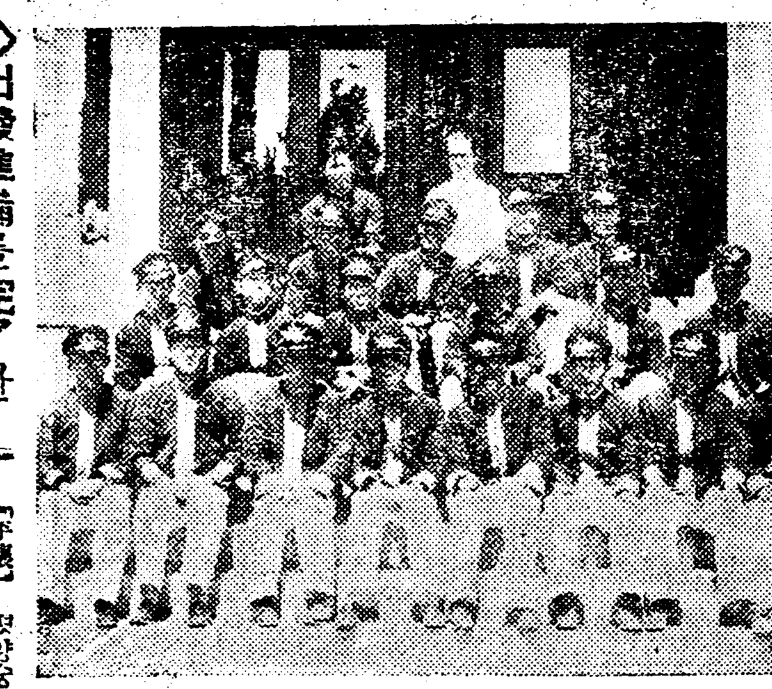

◇出發準備를完了한 崇實專門巡廻樂團◇

【平壤】 평양숭실전문학교음악단은 본보와가티 본사학예부외 본사각지지국후원으로 진남포(鎭南浦)고읍(古邑)선천(宣川)신의주(新義州)안동현(安東縣)봉천(奉天)무순(撫順)등지에서 음악회를개최키로된것은루보한바어니와 동음악단은준비를전부 맛친후 동정한날을기다리고잇는데 각지에서 공연할시일과장소는다음과갓다

▲八月二十五日 鎭南浦公會堂 ▲八月三十一日 新義州公會堂 ▲九月一日 安東縣公會堂 ▲九月二日 奉天劇場 ▲九月四日 撫順尋常小校講堂 ▲九月五日 宣川劇場 ▲九月六日 五山高普講堂

◇寫眞…崇專巡廻音樂團一同

應急復舊費로 十五萬圓承認?

慶北水害地土木關係工事

【大邱】 경북 수해지 토목관계공사 복구사업은 도당국에서 총독부에 복구비로 요구하엿든데 예산이 긴조선적으로 대삭감을당하얏음을 따라서 삭감을당하고 응급복구공사비로 겨우 십오만원밧게 승인되지못할형세에 의는바람에 예정하엿든 토목공사는중단되고 이에따라 궁민구제사업도 대타격을밧게되엿다한다

災地免稅는 約五萬圓

【大邱】 경상북도의수해지면세지면적(免稅地面積)은 약삼천정보에달하야 면세액은 본세부가세를합하야 약오만원에 달할모양이라는데 아직 면세신청을하지안흔곳이 만허서 그정확한 수자는 아지못한다고한다

市區改正 竣工祝賀會

【平澤】 진위군 평택면(振威郡平澤面)에서는 다년간현안이든매립공사와 시구개정이 완료되엿슴으로 백종을 리용하야준공축하회를 개최하고 여흥으로각희대회급 줄다리기와 기타여러가지가잇스리라고한다

會寧에서는 體操中止

亦是手續問題로

【會寧】 억센조선을 건설할 케일보로 본사계획의 하기사업 보건체조강습회를 본보 회령지국주최로 팔월이십삼일 회령에서도 개최하려하엿스나 도당국에서 강습회의정식허가를 엇지못하야 그만중지하기로 하엿다한다

世界的名勝 金剛山探勝團

◇本報會寧支局募集◇

九月十二日出發(十日間)

【會寧】 세계적명승금강산을 한번탐승하고자 하는것은 누구나마음에 가절해할것이다 이번에금번 본보 회령지국에서 금강산탐승단을 모집하기로 되엿는데 려비는 전부사십륙원으로 하야구월십이일 오후륙시 사십칠분에 회령역을출발하야 [illegible] 산천경[illegible]하고 그다음나흘동안은 경성 인천수원개성등지의 상황시찰을맛친 녕에 이십일일 오전십일시에 회령에 도라올터인데 세계적명승 금강산을 보지못한분은 구월륙일내로 본보회령지국에 신금십원을 첨부하야 신입하기를 바란다고 한다

校舍增築寄金募集

【寶城】 전남보성군 조성면(全南寶城郡鳥城面)에서는동면공립보통학교가 극히 협착하여 사백여명의 학생을 수용하기에 곤난하며 또 오륙학년 담임교원이업슴을 유감으로 생각하고 교실증축과 교원일명 증가를결청하고 군당국에 교섭하는일방교실증축에대한 예정공사비 일천오백원의 모집에착수한지 불과얼마안되여 학부형과 유지들의 자원출금 신입서가답지하야 드려와 예정액에달하엿슴으로 집금위원에리창회(李昌會)씨를청하여 모금도중이바당국의인가만나면 곳공사에 착수할작정이라한다

燒酒共販創總 紛糾流會

【沙里院】 황해도소주공동판매조합창립총회는 지난 이십일일 오전십일시에 봉산군청회의실에서열리엇는데 황해도 주류제조업자 구십여명이 회합하야 의장천변문팔(川邊門八)씨사회하에 먼저발긔인의 인사가잇난후 조합규약을통과키위하야 각기의견을 말한뒤에 삼정(三井)봉산주식회사 경성지점대 조합의관계가 너무나 철저치못하다하야 이미초안한규약은 전부버리고 다시 긔초하야하자는편과 규약그대로 다시정정하야 통과진행하자는편과의갑론을박으로 대긴장리에 의론이 분부하다가 재녕 김찬순(金燦淳)씨로부터 규약을 다시긔초하야 조합만은 조직하고 삼정회사와의 관계는 그대로두자는 동의에 장련(長連)황봉상(黃鳳祥)씨가 재청을하야 의장에게가부를청하니 의장은말하기를 이가부를 물어야 되겟스나 가부채결을하면 원근각군에서 모엿든이회합은 수포로도라갈념려가잇기때문에유예를한다고 하얏음에 동의재청측에서는 재삼가부채결을 청하엿스되 뭇쏘지를어주지 안음으로 한편에서는 의장은 자긔의의견만을말하고 회의의사를 무시한다는것으로 의장을 불신임한다는말을재삼거듭하자 또 한편에서는 본회의는이것으로 뭇막고 류회하자는말이 나서 폐회의선언도업시자연히회는폐회되고말엇다한다

蔚山基督敎會의 慶南老會脫退

紛糾益益激烈化해 畢竟肉迫戰까지

【蔚山】 경남울산읍긔독교회는 경남로회에 반긔를드는까닭으로 조사배현수(助事裵賢秀)장로안영우(長老安泳村)량씨는마침내 제명처분을당하고 분규는더욱격심하야 로회에서는 여러번 목사를파견하야 분규를해결코자하엿스나 뜻대로 되지못하고 지난달이십구일에는 목사가 여들명이나 울산으로와서 신청하다는 교회당에는 쌍방이완력으로지사용하는등 일대풍파가 이러나고 그후도 서로대립이첨예화하야 그사태가 매우주목되든바 울산교회는 더욱단결을공고히하야 전교도일백 오십여명중에서 일백사십여명의 서명날인을바더 로회에대하여는 다음과가튼 탈퇴선언서를 제출하고일반사회에향하여는 역시 동문의성명서를 발표하기로되엿다고한다

(脫退宣言書省略)

仁川商議所 任員會經過

【仁川】 인천상공회의소에서는 지난이십일일 오후일시반부터 임원회를개최하고 좌긔사항을 토의하얏다한다

가、朝鮮商工會議所理事會審議事項報告의件

나、仁川生産品品評會開催에關한件

다、仁川開港五十週年祝賀協贊會補助金에關한件

라、議員懇談會開催에關한件

躍進하는鑛業

昨年에三百萬圓突破

最高는金、다음은石炭 咸南道鑛産統計

【咸興】 산금지대(産金地帶)로크게 세상에헌전되고 잇는함경남도의 산금액을 조사하여보면소화칠년도에 잇서서

	個所	産額
金鑛	五四	九一九、四八三圓
金銀鑛	八	一三五、九四〇
金銀銅鉛亞鉛	一	一八三、七六八
砂金鑛	七	[illegible]
計	七〇	[illegible]

인데 소화륙년도 금산액이겨우 삼십삼륙만원 이든것이 칠년도에와서는 이상통게와가티 일약백이십팔여만원에달하엿다칠년도조선내 산금액통게를보면 순금 금은광 복금(澁金)을통하야 이천백이십일만여원이니 함남도산액은 전체의십륙분의 일에지나지안으나 매년증가하는추세로보아 함남산금은 그장래가유망한것이 사실이며 이외에함남에잇서서는 석탄(石炭)이중요한 관산의하나이니 칠년도그산액을보면일백이십칠만여원이여서 금산액과거진동등하여그의 철광형석광탄석광흑연광운모(鐵鑛、螢石鑛、黑鉛鑛雲母)등의산액이 오십만원에달하야 칠년도광산액은 전부 삼백여만원에달하는바 이것은지금까지의허가광구 이백사십오개소 일억삼천만평중 현재작업 하고잇는칠십구개소 오천여만평 즉전광구면적의 삼할오부의 구역에서 [illegible]리의백오십륙개소의수면광(休眠鑛)을전부개광하게되면 그산액은 놀나운 수자를 보이리라하며 최근 광업열이 통히함남지대에 모이고잇는것으로보아 금후의 채굴은 일대약진을 보이리라고하며 산금지대로가장 중요한곳은 신흥、정평、영흥、장진(新興、定平、永興、長津)등각군이며 그다음고원、단천、안변(高原、端川、安邊)등지도 유망하며 석탄은 주로신흥군(新興郡)에서 철은 리원군(利原郡)에서생산된다고한다

金沙溪墓所區內 採金勿許陳情

儒林四千餘名連署로

【大田】 충남론산군련산면고정리(連山面高井里)에 잇는 김사계(金沙溪)선생묘소구내에금광채굴원을 제출한자가 잇슴으로 경향에산재한여러 본손(本孫)등은크게놀내여 금광채굴을허가치말러달라는 진정서를 총독에게 제출하엿다는것은 긔보한바어니와 이에대하야 론산군유림도 크게분개하야 사천여명의 련서로지난이십삼일에 총독과충남지사에게 진정서를 제출하엿다는데 만일예긔와 상반하야 허가가되는경우에는 본계손은물론 그문인의 후손과의 반유림들은이것을 방지키위하야 분규를이르킬모양이라고한다 금광채굴원을 제출한사람은 부여군 장암면 석동리(扶餘郡場巖面石東里) 윤종순(尹鍾順)과김복수(金福洙)와 김영렬(金永烈)등삼인인데 김복수와김영렬은김사계의후손이오 윤종순은김사계의후학(後學)임에불구하고 선조와선생을 배반한의긔리에버서난자의행동으로서그소행이 가증하다고더욱분개한다고 한다

平壤과鎭南浦의 都市計劃默殺?

總督府의財政窮乏으로

【平壤】 평안남도궁민구제사업은 칠백만원을 총독부에요구햇섯스나 재무국의사정(査定)은 가혹한바잇서 이、삼천만원정도에 머커질모양이어서 평남의요구도 현저한삭감을 당할예상이다 따라서 일반도민의기대가 큰보통강개수공사도 도당국으로서는 극력통과에 로력중임으로 총독부당국에서도 대체로이백사십만원정도로 승인할 모양이며 사방공사의 대부분과도로교량의 대부분도 승인할모양이다 그러나평양 진남포량부의 도시계획수도와 중화(中和) 안주(安州)순천(順川)등지의 수도는 대체가전부묵살되지나안흘가 의심된다 도로교량은 백만원정도로 보통강개수를가하면 삼백삼、사십만원[illegible]로 대체가 케일차궁민구제사업정도에서 머커질모양이다

湖銀長城支店 新築落成

【長城】 전남광주 호남은행(光州湖南銀行)은 거금 팔년전에 장성(長城)에지점을두고 이래업적을 올리고저 만흔활약이 잇섯다는바 금년상반긔의 결산을 보건대 예금이삼십팔만칠천원이며 대부금이 삼십이만원에달한다는데 순리익이 륙천삼백원이라는바현재의사무실로는협착하야여간불편을늣기다가오난해십일월구일에공사비일만[illegible]천원예산으로긔공하야팔월오일에준공되여팔월칠일부터업무를개시하엿는데 동낙성식은 시

兄嫂에게暴行한者 懲戒밧고告訴

金泉署被告續續檢擧

【金泉】 경북김천군김천읍성내정(城內町)에 잇는최계술(崔繼述)(二二)이가친형수인 최계운(崔繼運)의 처에게 폭언 폭행한 사실이잇슴을 동정에잇는 교풍회(矯風會)에서 알고 회원다수가모히어 전긔최계술을 불너다가 징계한즉반항함으로 방관하던전상렬(全相烈)이와 최바우(崔岩佑)가 전후 섯차례를 때린바 결국사실을자백함과 동시에두이 진사한일이잇섯다 그래서사건은 무사이일단락을 고하엿는데 그후전긔최계술은 현재영천서(永川署)에순사로잇는 친형최계운(崔繼運)에게 사실을보고한바 자긔형이 나려와서 고소를케긔하게되여 지난 구일부터 이번사건에관계자로 인정하는박경조(朴景兆)라정운(羅鼎雲)김삼출(金三出)신종소(申鍾韶)최바우(崔岩佑)전상렬(全相烈)등칠명노인을 당지서에서 검거취조중이라는데 형수에게 폭언폭행을 한자에게는 하등처벌이업시 도리어교풍회관계임원들 다수히류치하는데까지 이르럿슴으로 금후 풍긔상악영향을밋친다하야 비난이 자자하다고한다

父兄에게暴行者는嚴罰

金泉署長言明

이상사건에대하야당지서장 고덕환(高德煥)씨는말하되 글쎄올시다최모의형수에폭행한

平壤舊市街中央에 『모히』治療所設置를

住民大會開催反對形勢

【平壤】 평안남도에서는경비오천여원을투입하여계리(鷄里)도유지에 『모히』환자치료소를 신설하게되엿는데 동소에 린접한평안(平安)마ー켓트 평양수산장 직업소개소 무료숙박소 공설질옥、공설목욕탕등이잇는그중간에 음산한 그리고위험성이잇는『모히』환자를수용하는치료소를 설치하는것은 부근주민을무시하여도 정도가 넘치는것이오 더욱이 조선시가의 가장중앙당국의 맹목적이오 언어도단의대담한행동에대하야비난의소래가 놉흐던터이며 따라서주민대회를소집하고 정식으로 반대의봉화를들기로될모양이다

矯風會員들 陳情書準備

【金泉】 최계술이 가친형수에게폭언폭행한사실에대하야교풍회에서 징계한청년다수가 도리어검속취조를 보게된 사실에대하야 일반노인들은 교풍회원들은 경찰당국에 진정하라고 수십인의날인을바더 진정서 제출준비중이라한다

日氣不順으로 平南水稻悲觀

【平壤】 평남 금년벼의 수확예상은 팔월중순경까지에는 평년작이상 이할증수로 구십만석을 돌파할것으로 락관하엿섯스나 근일 쉬지안는비와 긔온의내린것으로인하여 한창 이삭이나오는이때에 압흐로도 사오일간을비가계속한다고 평양측후소에서 발표함으로 금년수확은일종의비관재료가되여잇다한다

瑞山支局主催 金剛山探勝團 元氣旺盛歸還

【瑞山】 본보서산지국장인솔하에 지난십일등정하야든 본보서산지국주최금강산탐승단은우천이엇슴에도 불구하고 예정계획대로 인천(仁川) 주요소를시찰하고 일로경성으로 직행하야본사의안내로총독부、조선신궁、경성우편국、중앙전신국、경성방송국、본사등을시찰하고 금강산으로향하야 내금강、신금강、외금강、해금강을탐승하고 예정려정에 사일간여유가 생겻슴으로 일행숙망이든 평양을 시찰하기로귀로의 방향을북으로 변경하야 평양、진남포、개성등지를력관하고 지난이십일일 만십이일만에 일행은원긔왕성히 무사귀환하얏다고한다

瑞山電氣故障 全市街暗黑化

【瑞山】 충남서산전긔주식회사(瑞山電氣株式會社)에서는지난이십일일 오후팔시이십분경돌연히 전등이꺼저서 전시가는자못암흑화하야 대소동을 이르첫다고하는데 긔게에 고장인뜻하며 동회사간부와 긔술원종업원등은 넉놋코안자서 엇절줄을모르고 멍하니잇슬뿐이고 리유를모르면 어듸가 고장인지모르겟다고 그커몽롱한말만할뿐이어서 지방일반의 불편이심하다

讀者優待斷行

【固城】 경남 고성읍내 고생양복점 에서는개업일주년긔념으로업무대확장함에딸아 이를 자축하는의미로서본보독자에대하야는가격을 일할인으로케정할터이라한다

楚山雲山間 道路不遠着工

【楚山】 평북초산운산간(楚山雲山間)도로는그간 공사중이든바 초산남면고면간(南面古面間)이십삼키로의공사는 지난칠월이십구일 신의주 길야조(吉野組)가청부하여 오는팔월하순에공사에착수한다고한다

運動競技

永同脚戲大會 七月七日利用

【永同】 충북영동군에서는시민주최의 본보지국후원으로 각희대회를연다함은 이미 보도한바어니와금번에는 근래의 드문거대한비용으로대회를준비하는바일반의 흥미를 주고저 음부터여흥으로오전에는지방농민의동산경주 학생의 원거리경주가 잇기로되엿스며 오후부터는 씨름을 시작하리라는바 삼일간 성적을보아 입격자로만 최후결승전이되리라는데 일이등 상품은황우대로현금을 지불케되엿스며 그외도특등상까지 주게되엿스니각지씨름선수께서는만이참가하기를바란다고한다

國境庭球大會 本報分局後援

【高山鎭】 고산진체육협회주최 본보분국후원으로 제삼회국경정구대회를 오는구월삼일에 당지보교코ー트에서 개최한다는데 신입금은 전연폐지하기로하엿스며 참가원은 구월이일까지 본보분국으로 신입하여주기를바란다고한다

全白川個人 庭球大會盛況

【白川】 백천청년회 주최와 본보백천지국 후원으로 지난이십일일 오전십시부터 백천구락부코ー트에서 전백천 개인정구대회를 개최하엿는데 만흔선수가 출전하야 대성황을이루는바 수상자는 다음과갓다한다

一等 吳必世 劉尙玉

二等 由正均 林根天

三等 李鍾元 金鍾錫

永興郡脚戲大會 陰七月七日에

【永興】 영흥군진평면은봉리(鎭坪面隱峰里)에잇는 동창안흥(東昌安興)두금광에서는 음칠월칠일(칠석)을 긔하야 북선각희대회를 개최 한다는바 장소와 상품은 아래와갓다고한다

一、場所 永興郡鎭坪面隱峰里

一、賞品 一等大牛一頭 二等中牛一頭 三等白木一疋

人事

▲權晶煥氏(本報[illegible]支局長)局務를帶하고法田、春陽、小川方面으로十日出張

▲金重鉉氏(同總務兼記者)鳳城、明湖、才山、方面同上

▲張東潤氏(本社利川支局長)局務를帶하고來三十日本社에到着할豫定

▲申恒均氏(本報瑞山支局長)金剛山探勝團引率旅行中지난二十一日歸局

▲尹滴俊氏(本報瑞山支局寫眞班記者)同上

▲金裕奉氏(本報瑞山支局顧問)同上

▲本報長箭支局事務所를今般左記場所에移轉 江原道長箭港第二區四四一番地長箭驛通 取次電話 二一番

社告

今般本社에서左記와如히支局을設置하엿사오니照亮하시압

開原支局 位置 滿洲開原附屬地掬鹿大街五三 支局長 崔成武

朝鮮日報社 白

延安 延白個人庭球大會
△時日 八月二十七日午前十時 △場所 延安公普校運動場 ◇主催 延安留學生親睦會 ◇後援 朝鮮、東亞、兩支局

會寧 金剛山探勝團募集
△時日 九月十二日午後六時四十七分 會寧驛發(往復十日間) △申請 九月六日까지本報會寧支局 △會費 金三十六圓(往復旅費一切) △探勝地 內外金剛京城仁川月尾島水原開城 △主催 朝鮮日報社會寧支局

永興 永興脚戲大會
△時日 八月廿七日(陰七月七日) △場所 永興郡鎭坪面隱峯里 △賞品 一等大牛 二等中牛 三等白木一疋 △主催 東昌、安興、南金鑛 △後援 朝鮮日報永興支局

鎭川 第五回小學庭球大會
△時日 八月二十七日午前十時 △場所 鎭川公園코ー트 △主催 在京鎭川留學生學友會 △後援 朝鮮日報社鎭川支局

扶安 南朝鮮個人庭球大會
△時日 八月二十六日至七日 △場所 扶安公普校코ー트 △主催 東亞日報社扶安支局 △後援 朝鮮日報社扶安支局

廣州 金剛山探勝團募集
△時日 九月四日出發九月八日歸還 △會費拾參圓也(食代並) △申込期日 八月廿五日限 △主催 朝鮮日報社廣州支局 △後援 京元線往十里驛

安岳 西朝鮮力技大會
△時日 八月廿六日午後八時半 △場所 安岳安新普通學校大講堂 △等級 輕體重(十五貫以下)重體重(十五貫以上) △體重測定 八月二十六日午後六時黃海印刷所 △主催 安岳學友會 △後援 朝鮮、東亞、中央三支局

史話 雲峴宮의봄 67

琴童 作 / 雲山 畫

九의五

『여보게 관서 그것 될그러나? 농담은 인커 그만두게나』

영어는 할일업시 갑관서에게 이러케 말하엿다

『농담? 자네는 불효자ーㄹ세 그려 효성이 잇스면 아버님 안주를 어떠케던 마련해보랴고 애쓸터인데 생기는안주와지 버리라는가?』

『에이 이사람 행차준비됏네 어서 가거나 하세』

『종 가지 자 써 쌈서드려라 한잠이라도 버렷다는 용서치못한다』

이리하여 갑관서가 발롱을지기렬혀엇다 그모양을 아니쐬운 듯이 보고잇든 계월이가 갑관서에게 농담을한마듸 던젓다ー

『대감 그게 그러케 아까우쉐요?』

이 계월이의 말이 드듸어 불씨이 되엿나 발을 옴기려든 갑관서는 천천히 몸을도로 계월이의 편으로 돌렷다 오늘 홍선을 감싸는 태도를 보인것부터 아니쌉게 너기든터이라 몸을 돌려서 계월이의 우에 부은 갑관서의 눈싸위는 놀납게 충혈되엿다

『무에 엇커구 엇재?』

이것을 그냥 농담으로 녀긴 계월이는 한마듸의 희롱을 더 던졋다ー

『그러케 아까우시면 소인이 대감댁까지 가져다 드리리다ー』

『요년! 너 그게 어듸서 배운 버릇이냐 기생년의 행실이 그러냐!』

『여보게 관서 취햇네 가세간』

『가만 잇게 기생년이 양반에게ー요년 너 그게 어듸서 배운 행실이냐』

농담으로 알고 한마듸 던젓다가 막쐴리운 계월이는눈이 등그러케 되엿다 그러나 동그러케되엿든 눈은 순간에 미소로 변하엿다

명거 현리라든 이름을 듯든 계월이의혼은 이 영더리 트집아래 머리를 든 모양이엇다

『대감 소인이 대감에 그린말슴을 드린게 행실이 글럿다면 아모런 짓을 해서라도 사죄를 하리다 그러치만 대감께 거슬리는 말슴을 대감께서는 왜 다른분에 하셧습니까? 대감께서ー』

말은 맷지를 못하엿다 갑관서의 억세인 손이 계월이의 뺨으로 날어 간것이다

『요망한 계집가트니 이놈들 썩 싸서 홍선대감께 드리지 못하겟느냐』

계월이는 목구러 졋다 그의코에서는 피가 쏘다졋다 이 갑관서의 호령에 아직주커하든 하인들은 할수가 업는 모양이엇다

『이사람 켬잔치 못하게 이게 뭐인가 어서 가세 행차 얼른 등대해라』

무안하고 거북하여 영어는 어쩔줄을 모르고 돌아갈 동안 하인들은 남은 음식을되는대로 조희에 쌋다

아까 몸을 등진분 홍선은 죽은듯이 가만 서 잇섯다 어떤 생각을 하는지 어떤표정을 하엿는지 다만 그의등만 약간 썰리고 잇섯다

갑관서의 엄령을 거역지못하여 한사람의 하인이 음식싼 조희를 홍선에게 가지고갓다 그리고 그것을 바드라는듯이 그의소매아레로드밀엇다

홍선의 몸이 비로소 음지것다 천천히 하인의 편으로 돌아섯다

『요놈!』

놀라운 음성이엇다 산천이 드르렁 울리웟다 작다란 몸집 어듸서 그런 우렁찬 소리가 나왓나

어이 너무도 우렁찬 소리에영어는 눈을 홍선에게 던졋다 그때 홍선의 얼굴에 나타난 표정! 그것은 왕자(王者)나 고승(高僧)의 얼굴이 고야 비로소 볼수잇는 오화하고도 엄격하고 위엄성잇는 얼굴이엇다 영어가 홍선을 안이래二十년ー아니 영어가세상에 난 이래 처음보는 위엄잇는 얼굴이엇다 영어는 그얼굴에 위압되여 머리를 번데 돌리고말엇다 갑관서도홍선의 호령에 얼골을 홍선에게로 돌렷든 얼골을 휘황급히 다른데로 구을리며남여토 황하여 발을 어데인것은 그도 이외임에 압도된 빼문인모양이엇다